AKALI Hírek

XII. ÉVFOLYAM 6. SZÁM 2014. DECEMBER

FALUKARÁCSONYI MEGHÍVÓ

Valamennyi Lakosunknak, Olvasónknak áldott, békés ünnepeket és boldog új esztendőt kívánunk stábunk és önkormányzatunk nevében!

Balatonakali Önkormányzata tisztelettel és szeretettel meghívja Önt és kedves családját falukarácsonyára, december 22-én, hétfőn 17 órától a Művelődési Házba. Településünket megajándékozzuk a felújított Művelődési Házzal, majd a Koldusének című előadást láthatják vidám karácsonyi dalokkal. Ezt követően a kemencénél betlehemezést, karácsonyi kórusunkat és a Rakoncátlan lángocska című műsort tekinthetik meg. Fogadják szeretettel műsorunk után a „szeretet vacsorát”, melengető, forró italokat és finomságokat fiatal házasainktól.

ÖNKORMÁNYZATI HÍREK

Elkészültek a Forrás Park tervei

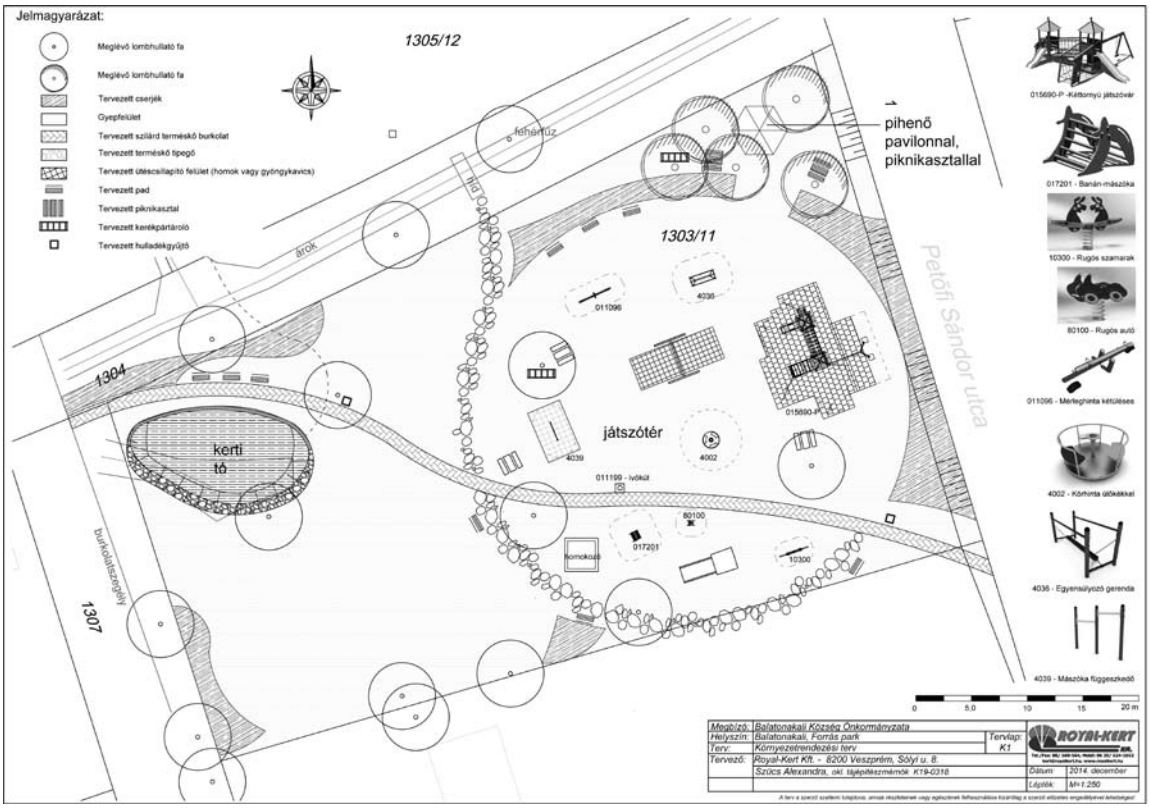

Balatonakali az elmúlt években mindig kiemelt figyelmet fordított arra, hogy megújítsa azokat a közösségi tereket, amelyeket az itt élők vagy itt nyaralók előszeretettel használnak. Folyamatosan gondolkodni kell azon, hogy a megújítások mellet, a lehetőségeinkhez képest próbáljunk újakat is létrehozni. Ilyen volt korábban az Ősök Parkja, ami, mint a település nyugati kapuja, fogadja a főúton haladókat, kerékpárosokat és az autózásban megfáradtakat egyaránt. A régi temető helyén kialakított kegyeleti és pihenő park mára már bizonyította létjogosultságát. Kedvelik a helyiek, gyakran látni ott reggeliző kerékpárosokat, fiatal táborosokat vagy csak egyszerűen üldögélő, elmélkedő embereket. A település vezetése számára ez azt mutatja, hogy szükség van Akali ilyen irányban történő folyamatos fejlesztésére.

Balatonakali szerencsésnek mondhatja magát, hisz van elegendő szellemi tőke az itt élők jóvoltából. Ezúttal is egy régi gondolatot poroltunk le, amikor megrendeltük a Kuti réten lévő leromlott játszótér megtervezését. *Pálmüller József* építő gondolatait talán nem minden időben kezelte helyén a település, viszont a jelenlegi döntéshozók ezúttal is a már sok éve közkincsé tett ötletek egyikét hívták segítségül. Jóska bácsi már régen megálmodta azt, hogy a forrás vízéből egy kis tavacskát duzzasztva nagyon kellemes közteret lehetne létrehozni.

A Royal-Kert Kft. tehetséges kerttervezőjét, *Szűcs Alexandrát* bízta meg a testület a tervezési feladatok elvégzésével. Természetesen a kialakítandó tó miatt nem elegendő a mostanra elkészült kerttervezés, hanem vízjogi létesítési engedélyt is kell szereznünk. Ezt az engedélyezési eljárást szerencsére csatolni tudjuk az amúgy is szükségessé vált csapadékvíz elvezetés engedélyezési eljárásához. Ugyanis a 71-es út átereszétől egészen a végső befogadóig, a Balatonig rendezni kell a régi patak medrét, illetve több helyen az átereszeket bővíteni kell.

Az összes terv engedélyezését követően lesz meg annak a lehetősége, hogy a kivitelezés elinduljon.

Minden bizonnyal több ütemben fogjuk megvalósítani a terveket, hisz jelentős forrásra lesz szükségünk. Az első és legfontosabb részét a parknak szeretnénk a 2015-ös költségvetésbe beépíteni. A régi játszótéren új padokat és asztalokat fogunk elhelyezni. Új játszóeszközöket fogunk telepíteni és azokat a régi játékokat, amelyek még használhatók, rendbe fogjuk tenni.

A Forrás Park két egymástól jól elkülöníthető egységből áll. Az egyik a tó és annak közvetlen környéke, a másik pedig a sokkal nagyobb területen elhelyezkedő szellős, tágas játszópark. A tervezett tó a „vizes” mérnök javaslata szerint nagyságrendileg 100 m^3 vizet fog tárolni. Ez az a legkisebb méret, ami gond nélkül tisztán tartható. A folyamatos utánpótlásról a Hokuli vendéglő alatt eredő patak gondoskodik. A napi 10 m^3 körüli vízhozam biztonsággal tud adni friss vizet, ezáltal a tó kiváló élőhelyet biztosíthat néhány halnak és vízinövénynek.

A közösségi tér nagyobb része a családosok és gyermekek számára lesz kialakítva. A játszótér, mire eléri végleges állapotát, addigra 8–10 játszóeszköznek ad otthont.

Több pad, illetve piknikasztal kerül kialakításra a két járda által átszelt térben. A Petőfi utca melletti oldalon egy fedett pihenő pavilon is helyet kap, ahol a bringások számára kerékpártárolót is kihelyezünk.

A Forrás Park kialakításának teljes költségét ebben a pillanatban még nem ismerjük. Mindenképpen szükségünk lesz külső forrás megszerzésére, viszont a játszó rész kialakításához saját forrást is tervezünk felhasználni, annak érdekében, hogy elérhető időn belül a családosok kényelmét tudja szolgálni a tervezett létesítmény. Terveink szerint a nyári időszakban már több játékot birtokba vehetnek a gyermekek.

***Koncz Imre** polgármester*

A helyi adókról szóló 11/2014. (XI. 28.) önkormányzati rendelet alapján 2015. 01. 01-től a helyi adómértékek és kedvezmények a következők szerint alakulnak

Építményadó (1. táblázat)

(1) 1.000.-Ft/m^2/év	A vasút alatti (bel/kül) területen lévő épület esetén.
(2) a) 850.-Ft/m^2/év	aa) A vasút feletti belterületen lévő üdülő esetén, ab) A vasút feletti külterületen az 50 m^2 nagyságot meghaladó épület esetén.
b) 450.-Ft/ m^2/év	Az aa) pontba sorolt ingatlanhoz tartozó egyéb épület. Az ab) pontba sorolt ingatlanhoz tartozó pincének, présháznak, raktárnak minősülő épület esetén.
(3) a) 550.- Ft/m^2/év	aa) A vasút feletti külterületen az 50 m^2 nagyságot meg nem haladó épület esetén. ab) A vasút feletti belterületen lévő lakás és üzlet esetén. ac) Az ingatlan-nyilvántartásban „kivett gazdasági- vagy üzemi épületként” nyilvántartott ingatlan esetén.
b) 300.-Ft/ m^2/év	Az aa) pontba sorolt ingatlanhoz tartozó pincének, présháznak, minősülő épület esetén. Az ab) pontba sorolt ingatlanhoz tartozó egyéb épület

Adómentesség, kedvezmény

Az építményadó alól továbbra is mentes, a vállalkozó üzleti célt szolgáló épülete kivételével a lakás céljára használt épület, valamint a garázs 25 m^2-ig, amennyiben kizárólag gépjárműtárolásra használják.

Kedvezmény adható a műemlék (nádtetős) épület esetén 50 %-ig, amennyiben a tulajdonos az államegóvás feltételeinek eleget tesz és a nádtetőt folyamatosan karbantartja.

Telekadó

A korábbi években adókötelezett volt az 1000 m^2 feletti beépített belterületi földrészlet, mely adókötelezettség 2014. 12. 31-vel megszűnik. A továbbiakban csak a beépítetlen belterületi földrészletek lesznek adókötelezettek a következő differenciálások szerint. (2. táblázat)

160.-Ft/m^2/év	Belterületi beépítésre alkalmas teleknél
30.-Ft/m^2/év	Belterületi beépítésre nem alkalmas, beépítetlen teleknél 2500 m^2-ig
10.-Ft/m^2/év	Belterületi beépítésre nem alkalmas, beépítetlen teleknél 2500 m^2 felett

Adómentesség

A vállalkozó üzleti célt szolgáló telke kivételével az önkormányzat által értékesített lakóház építésére alkalmas telek, a tulajdonszerzéstől számított 4 évig.

Olyan védelmi rendeltetésű – belterületi – erdőterületnek javasolt ingatlan, amelyet legalább 80%-ban a 1. számú mellékletben felsorolt növényekkel, legalább 1 méter magas fa és cserje fajokkal eltelepítettek, és megmaradásukról gondoskodnak.

Idegenforgalmi adó

Az idegenforgalmi adó mértéke előző évekhez képest nem változott. Adókötelezett a 18. életévet betöltött személy.

Fontos, hogy a lakosság az idegenforgalmi adót befizesse, mivel az önkormányzat által beszedett idegenforgalmi adó minden forintjához 1,5 Ft támogatást ad a központi költségvetés. (3. táblázat)

400,-Ft/fő/éj	Főszezonban (VI. hó 1-től - VIII. hó 31-ig).
320,-Ft/fő/éj	Főszezonon kívül.

Adómentesség

Mentes az idegenforgalmi adó alól: A pedagógus, amennyiben munkavégzés céljából tartózkodik a településen és ezt a munkáltató aláírt lepecsételt kiküldetési rendelvénnyel igazolja.

Felhívjuk a szállásadók figyelmét, hogy a nyilvántartásra vonatkozó szabályok szerint, a szállásadó köteles a vendégkönyvet a tárgyév végén lezárni és azt a tárgyévet követő év január 15. napjáig az adóügyi ügyintézővel záradékoltatni.

Helyi iparűzési adó

– Az adó mértéke állandó jelleggel végzett iparűzési tevékenység esetén az adóalap 2 %-a.

– Ideiglenes jelleggel végzett iparűzési tevékenység esetén az adó mértéke naptári naponként 1.000 Ft.

*

BALATONAKALI KÖZSÉG ÖNKORMÁNYZATA KÉPVISELŐ-TESTÜLETÉNEK 9/2006. (VII. 05.) RENDELETE A HELYI KÖRNYEZET VÉDELMÉRŐL, A KÖZTERÜLETEK ÉS INGATLANOK RENDJÉRŐL

3. §

(1) Az ingatlan tulajdonosa (kezelője, használója) köteles gondoskodni:

– A házhoz vagy telekhez kapcsolódó járdaszakasz és a zöld sáv teljes területének a tisztántartásáról, továbbá a járda és a kocsiút közötti kiépített vagy kiépítetlen terület gondozásáról, tisztántartásáról, szemét- és gyommentesítéséről. Saroktelek esetén köteles a munkát minden oldalon elvégezni.

– A járda hóeltakarításáról és síkosságmentesítéséről. A járdán síkosság elleni védekezéshez környezetkímélő, bomló, szerves anyagot nem tartalmazó csúszásgátló szóróanyagok (homok, hamu, kőporliszt, fűrészpor) használhatók.

– Arról, hogy az épület tetőzetéről az esővíz, hólé a járdára ne csorogjon.

– Az ingatlant közvetlenül határoló közterületen telepített növényzetről, az allergén növényzet irtásáról.

– Az ingatlana előtti területen lévő és a közterületre nyúló fák, bokrok és más növények, élő sövény metszéséről, gallyazásáról.

– Az ingatlana előtti csapadékvízelvezető árokból – a víz természetes folyását akadályozó – hulladék, szemét, hordalék, iszap eltávolításáról, az árok karbantartásáról.

HOVÁ TŰNT A RUHAKONTÉNER?

Településünkön az orvosi rendelő mellett az Saa Trading Clothes Kft. használtruha gyűjtőedényzetet telepített, amely hamar népszerű lett, sokan használták, azonban egy ideje eltűnt. A konténeren több konstrukciós hiba is felfedezhető, melyből kifolyólag az edény beázik, ezáltal használhatatlanná teszi a begyűjtött ruhaneműket – tájékoztatta önkormányzatunkat a szállító. Mivel a hibák kijavítása, valamint az esztétikai munkák a helyszínen nem végezhetőek el, a konténereket begyűjtötték a javítások idejére.

Amint ismételt kihelyezésre kerülnek, értesítjük a kedves lakosságot.

LEVÁGOTT FAÁGAK GYŰJTÉSE

Nagy segítségére voltak az Önkormányzatnak azok, akik a tavaly téli felhívásunkra, apríték készítésre alkalmas faágat adtak át.

Sajnos nem minden esetben tudtuk az ígért időpontra feldolgozni a kihelyezett ágakat. Ezért az okozott kellemetlenségért elnézést kérek.

Az aprítógép hibája, más sürgős munka és gyakran az időjárás is akadályozta ezeket a munkákat.

Volt olyan, hogy nem tudtuk feldolgozni a kirakott ágakat, mert bele volt keverve zöld hulladék, vagy szemét.

A fűtésre felhasznált apríték segítségével gyakorlatilag gáz használata nélkül fűtöttük a hivatal épületét, egész télen.

Aprítékra ezért továbbra is nagy szükségünk van, mert idén is lesz tél, és fűteni kell.

Ezért amennyiben valakinek a portáján aprításra alkalmas ág (10 cm-nél kisebb átmérőjű) keletkezik, akkor azért a helyszínre megyünk, és ott felaprítjuk. Nagyon fontos viszont az, hogy ezt csak december 1. és április 15. között tudjuk megtenni.

Csak a télen levágott ágak alkalmasak az aprításra, a nyers leveles ágak nem. Kérjük, hogy akinél ilyen tüzelőanyagnak való ág lesz a kijelölt időszakban, az beszélje meg a faluüzemeltetővel, annak feldolgozását és elszállítását, december 1. és április 15. között.

A faluüzemeltető telefonszáma: 06-20/957-7246.

Bízom az önök segítségében, és így továbbra is tudunk aprítékkal fűteni; míg nyáron nem csúfítja a közterületeket a zöld hulladék és a szemét.

***Mészáros Géza** faluüzemeltető*

Események a könyvtárban

Több éve már, hogy a Mindenszenteket megelőző napokban tökfaragásra várjuk nemcsak az Akali, hanem a nyaralótulajdonosok gyermekeit is. Őszi szünet lévén szerencsére sokan elfogadják meghívásunkat, így volt ez ebben az évben is. A Művelődési Ház felújítása miatt ez a rendezvény a Polgármesteri Hivatalba költözött, kis félreértést okozva az előre meghirdetettekkel szemben. Ez azonban nem szegte kedvünket, s a rendelkezésre bocsátott tököket most is a lehető legkreatívabban változtatták át lámpásokká a jelenlévők. Ötletben soha nincs hiány, s a hozzávaló eszközöket is igyekszünk biztosítani. A végeredményről mindenki meggyőződhet, mivel *Tóth Livi* művészi képeken örökítette meg a használatba vett remekműveket, s ezek a honlapunkon megtekinthetők.

Az előző év után immáron hagyományosnak tekinthető az ádventet bevezető rendezvények sorában az Édes-mézes délután, a közös mézeskalács sütés. November 22-e délutánján, a Polgármesteri Hivatal termében jöttünk össze kicsik és nagyok, hogy közösen alkossuk meg a mézeseket. Az előre elkészített tésztából a gyerekek nagy lelkesedéssel formázták a fenyőfákat, angyalokat, szíveket. Több mint negyvenen gyűltünk össze, s az apróságok nem csak alkottak, de azonmód kóstoltak is a művekből. Nagyon örülünk, hogy igény van a hagyományos mézeskalácsra, mivel ezzel is meghittebbé tehetjük az ünnepet.

Szerencsére nem csak az évközi programjaink ilyen sikeresek, örömmel számolhatok be a Standkönyvtár sikeres működéséről is. A megújult épületben idén igyekeztünk minden szempontból frissített könyvállománnyal kedveskedni az olvasóknak, s méltón nyitni a nyári szezont.

A strandkönyvtár létjogosultságát nem csak az olvasói visszajelzések, hanem a számok is alátámasztják. Évről-évre emelkedő adatokkal jelezhetem a fenntartó felé, hogy a belénk vetett bizalmat megszolgáljuk. Természetesen, mint mindent, ezt a sikert is az emberi tényező teszi lehetővé. Az elkötelezett animátorok, s *Konczné Anikó* áldozatos munkája nélkül nem tudnánk működtetni az elvárt színvonalon a strandkönyvtárt, köszönet illeti munkájukat, s köszönetemet fejezem ki az olvasók felé, akik aktivitásukkal teszik lehetővé fennmaradásunkat.

Látogassanak bennünket a következő szezonban is, mindenkit szeretettel várunk könyvtárjainkba, programjainkra!

Kovács Ágnes

KÖNYVTÁRI NYITVA TARTÁS

Az önkormányzati hivatal fűtés szüneteltetése miatt, az utolsó könyvtári nap december 18-án, csütörtökön lesz. 2015-ben január 6-án nyitja meg könyvtárunk kapuit ismét az olvasók előtt.

Kovács Ágnes
könyvtáros

Ünnepi nyitva tartás:

Tihanyi Közös Önkormányzati Hivatal Balatonakali Kirendeltsége

Tájékoztatom a tisztelt lakosságot, hogy a Tihanyi közös Önkormányzati Hivatal Balatonakali Kirendeltségen 2014. december hónapban az ünnepek körüli munkarend az alábbiak szerint alakul: December 13., szombat: az ügyfélfogadás szünetel.

2014. december 24. és 2015. január 4. között a hivatal zárva lesz!

December 29., hétfő–2015. január 4.: az ügyfélfogadás szünetel. Az első munkanap 2015. január 5., hétfő: normál ügyfélfogadás.

Dr. Szabó Sándor
kirendeltségvezető

Bakó Emese

Szegvári Gréta

Rakics Mira

Mlinkó Bercel

Szabó Barka

Szatlmajer Eliza

Idén már egy babacsokrot közreadtunk, ezúttal is kitöltünk egy oldalt… Hat kisbabát köszöntöttünk, látogattunk meg otthonukban. *Koncz Imre* polgármester önkormányzatunk pelenkacsomagja mellé egy ajándékutalványt is átnyújtott, mely a helyi, új Fotóstúdióban való ingyenes fotózásra jogosítja a kis családokat. Íme, a vidám délelőtt képei…

A fotóinkat Tóth Lívia készítette

Rendezvények 2014-ben, 2015-ben. Egyeztessünk!

Néhány adat a 2014-ben megvalósult kulturális és közösségi eseményekhez: 58 alkalommal szervezett önkormányzatunk programot, a rendezvények időtartama összesen 197 órát tesz ki (25 munkanap). Ebben az összesítésben nem szerepel a nyári kiállítások nyitva tartása, a napközis táborok működtetése. Táblázatba foglaltan, valamennyi eseményünket megtekinthetik honlapunkon, a programok menü, rendezvény beszámoló 2014-re című táblázatban.

A rendezvények hátterét, technikai kiszolgálását a kiállítások teremőrei *(Varga Imréné, Koncz Imréné)* és napközis táborvezető *(Kovács Bianka)* mellett az év elején és jelenleg is 2–2 fő kulturális közmunkás, *(Magyar Henrietta* és *Gyarmati Tünde,* valamint *Stáhl Renáta* és *Tóth Lívia)* nyáron további 1 fő közfoglalkoztatott *(Farkas Tiborné)*, 3 fő 6 órás diákmunkás *(Andó Eszter, Albert Bettina, Pusztai Dominik)* segítette. Munkájukat csakúgy, mint a további segítőknek, kollégáknak, falugondnoknak és a fizikai állománynak, technikusunknak, strandgondnoknak és strandi dolgozóknak, animátoroknak, könyvtárosnak, játszóház-vezetőnek, kultúrházi-önkormányzati mindenesnek, ezúttal is köszönöm!

További civil – szervezeti és magán – segítségben sincs hiány, a közösségi összefogás, együttműködés az egész környéken irigylésre méltóvá teszi kis településünket. Remélem, hogy a jövőben sem szenvedünk ebben hiányt a település élhetősége, rendezvényeink sikere érdekében.

A 2014. évben programok terén az alábbi támogatásokról számolhatok be.

Az Itthon vagy, Magyarország szeretlek! országos megmozdulásra 195 000 Ft támogatást kaptunk, ezt szeptember utolsó hétvégéjén a Szent Mihály napi rendezvényekhez kapcsolódva használtuk fel.

Érdekeltségnövelő támogatást nyertünk a közösségi színtereinkhez, a művelődési ház és a strand eszközállományának gyarapításához, 344 000 Ft összegben. Ebből sporteszközöket, nyári rendezvényekhez megállító táblákat, molinókat, öltözői eszközöket, játékot, rendezvényekhez melegen tartókat, fényképezőgép kiegészítőt, laptopot, kültéri sakkot vásároltunk. (Ez utóbbi már csak a következő strandszezonban „üzemel”.)

Még 2013-ban megítélt pályázati forrásból valósítottuk meg a Gyümölcsöző napot, a játszóház avatásával párhuzamosan, ez 324 000 Ft volt. Idegenforgalmi kiegészítő támogatás az idei évi rendezvényekre 1 800 000 Ft összeg erejéig van folyamatban.

Elszámolásunkat benyújtottuk a Balaton Fejlesztési Tanácshoz is, itt 950 000 Ft-ot ítéltek meg a Balatonakali Bor és Zene Fesztiválra.

Közalapítványunk önkormányzati segítséggel turisztikai támogatáshoz jutott, elkezdtük a Halösvényt kialakítani.

Többcélú szolgáltató központra 24 millió forint támogatást kaptunk, a beruházás egytizedét már elszámoltuk, meg is érkezett az összeg, de a nagyobb hányad év végéig kerül felhasználásra.

Nem közművelődési célú, de közösségi és szociális szempontból is fontos, hogy falubuszt is kaptunk, előnyeit szeptember óta élvezheti a lakosság.

Végezetül néhány pénzügyi adat a 2014. évre vonatkozóan.

6 000 000 Ft előirányzat szerepelt a költségvetésben, ezt túlteljesítettük (a támogatásokkal, többletbevételekkel együtt) 7 700 000 Ft-tal.

Viszont a saját bevételek oldalon tervezett 1 000 000 Ft-ot 2 090 000 Ft-ra emeltük.

Vállalkozói támogatásként 180 000 Ft-ot kaptunk, a fenti idei rendezvénypályázatok kapcsán 1 145 000 Ft társul a rendezvények költségeire, folyamatban lévő IFA pályázati támogatás 1 800 000 Ft.

A két oldal tehát: Össz. kiadás: 7 700 000 Ft. A bevétel (költségvetés és többlet): 11 215 000 Ft.

Összesen 3 515 000 Ft-ot sikerült hozzátenni ez évi tervezett költségvetési keretünkhöz. Elmondhatjuk, hogy rendezvényeink anyagilag is megállnak a lábukon, ezt még a szabadtéri színpados programokra is bátran kijelenthetjük, hiszen idén első alkalommal kitermelték magukat.

Természetesen ez a folyamat nem állhat meg, vagy fordulhat vissza, hiszen jó az irány mind közösségi, mind pénzügyi vonalon, ezért is bíztatunk mindenkit, hogy véleményével, ötleteivel keressen meg bennünket! Találkozzunk a január 7-i fórumon, ahol közös ötletekkel alakítjuk, színesítjük a 2015-ös év programpalettáját.

Ihász Csilla

Programok decemberben és 2015 januárban

DECEMBER 13.
KARÁCSONYI VÁSÁR

Ismét várjuk helyi termékekkel a karácsonyi vásárba, megújuló Művelődési Házunkba kedves vendégeinket! Jellegzetes helyi borok, balatonakali naptár a 2015. évre, Akalifornia pólók, kézműves csokoládék, helyi recepteket is tartalmazó könyvek, ékszerek, textíl díszek és ajándéktárgyak, kézműves szappanok, ingyen elvihető könyvek a vásári forgatagban! Különleges árverést tartunk a Balatonakaliról készült (első) fotópályázat remekeiből. A képek megtekinthetőek a helyszínen 17 óráig, az árverés 17 órakor kezdődik, kikiáltási ár minden kép esetében: 1000 Ft.

Ajándékozzon Akaliból, Akaliról, Akaliért!

December 22., hétfő KARÁCSONYI ünnep.

A karácsonyi műsor 17,00 órakor kezdődik a Művelődési Házban, majd a kerti kiülőjében folytatódik.

Január 7., szerda Programbörze.

A 2015-ös rendezvénynaptár összeállítása 17 órától lesz a polgármesteri hivatalban. Ötleteikkel, régi-új kezdeményezéseikkel színesítsék a 2015-ös évet! Mindenkit szeretettel várunk!

Január 17., szombat. A képviselőtestület és polgármester támogatásával megvalósuló disznóvágás reggel 8-tól várja az érdeklődőket a Művelődési Házba és udvarára. A vacsora várhatóan 16,00–17,00 óra körül lesz.

FÉK programok.

December 18-án egész nap INGYENES szolárium. Csokiszolárium

hálózat tagjaként, garantáltan eredeti Chocolate brown csövekkel felszerelt szoláriumjaink ezen a napon ingyen kipróbálhatók. Érdeklődni és időpontot foglalni a Dohányboltban lehet.

December 31., szerda A NAGY KOCCINTÁS. Óévbúcsúztató és újév köszöntő koccintással a FÉK parkolójában kb. 23,30-tól. Meleg öltözet, pezsgő, barátok, szomszédok szükségesek!

Január 3-án Borfőző verseny, Borkorcsolya verseny, Fánk sütő verseny, és Fánkbál. Az eddigiektől eltérően, január elején tartjuk meg a közkedvelt Borfőző versenyt és Fánkbált. A részletes programot december folyamán szórólapozzuk. Az idei évtől a versenyfánkok zsűrizése is a délután folyamán történik. A versenyekre jelentkezni az alábbi elérhetőségeken lehet: személyesen: Fék Étteremben. Telefonon: 87/544-044. e-mail:davidtoth@t-online.hu. Kérjük, a jelentkezés során adja meg nevét, elérhetőségét, esetleg csapat nevét.

*

FOTÓ STÚDIÓ AKALIBAN

A Balatonakaliért Támogatási Közalapítvány és az Önkormányzat együttműködésében beindult a fotó stúdió a Gyógyszertár épületében a Baba-Mama klubban!

Családi, alkalmi, újszülött és egyéb fotózásokat vállalunk!

További részletek valamint időpont egyeztetés a 30/607-7680 számon *Tóth Líviánál.*

Bállal zárult a horgászidény

2014. október 25-én a pontyfogó versenyünkön 38 fő vett részt, ebből 4 fő utánpótlás induló volt. Az alábbi eredmények születtek:

Utánpótlás: Első helyezett: *Duna Dominik.* Második: *Tóth Levente.*

Felnőtt:

Első helyezett: *Hosszú Gyula* 3290 g. Második: *Hosszú Péter* 1820 g. Harmadik: *Czaun Zsolt* 1280 g.

Sajnos a Seniorok közül senki sem fogott pontyot.

A júniusban elmaradt horgászbál november 29-én került megrendezésre a Művelődési Házban.

A bálra 60 fő érkezett, remek est sikeredett, mint felvételünkön is látható.

Első hely Böllércsapatunknak

Idén 4. alkalommal vonult le teljes harci felszerelésével a balatonakali Böllércsapat Balástyára. A háromnapos kirándulás idén is jól sikerült, remek hangulat, sok-sok munka és siker jellemezte. A serénykedő csapat már pénteken este elbúcsúztatta a disznót, s szombaton mire az akali szurkolótábor megjelent, akár kóstolhatta is az első frissen sülteket, finomságokat.

A böllértál, mint mindig, most is jól sikerült. Aki nem vett még részt ezen a testvér települési rendezvényen, nem tudhatja, hogy csupán egy pörkölt vagy egy böllérfogás is elegendő a megmérettetéshez.

Mint ahogy azt sem láthatja a távol maradó, hogy az akali fiúk mit is tálalnak ilyenkor a zsűri elé. A bírákat pecsenye, hurka-kolbász, tócsis szelet, rántott hús, resztelt máj, kolbásszal töltött szűzpecsenye, töltött tarja tette próbára. „Aki, nem volt ott, nem érezheti, nem értheti ezt!” – mondta lakosaink egyike az eredményhirdetést követő emelkedett, eufórikus hangulat közepén. Valóban feledhetetlen, és leírhatatlan öröm járta át a maroknyi közösséget, az első helyért járó kupa, és egy januári böllérfesztiváli meghívás átvételekor. Disznolkodó hőseink valószínűleg távol maradnak az újabb szakmai megmérettetéstől, helyette a Balatonakali közösség véleményére és jó étvágyára számítanak.

Tartsanak velük január 17-én!

I. Cs.

LEVENDULA HÍRCSOKOR

A nyugdíjasok októberben kirándultak Győrbe. Úti célunk a Duna és Rába által körülhatárolt Káptalandomb volt, mely Győr város történelmi központja és egyik legértékesebb szeglete.

A macskakővel kirakott kanyargós utcák különleges hangulatot varázsoltak elénk. Sajnos a Püspökvár toronykilátójába nem volt érdemes a köd miatt felmennünk.

De idegenvezetőnk elmondta, hogy a toronyból milyen panoráma tárult volna elénk.

A Zichy Ferenc Látogatóközpont programja után ki-ki egyénileg, vagy kis csoportban ismerkedett Győr belvárosával, a sétáló utca üzleteivel, cukrászdáival, vagy ha még kedve volt *Kovács Margit* gyönyörű kerámiáiban gyönyörködhetett.

Hegedűs Dezsőné

Ifi-klubos kirándulás

Az augusztus 20-ai ünnepségen azt a megtiszteltetést kaptuk, hogy a falunak tett kisebb-nagyobb szívességekért egy elismerő oklevelet vehettünk át, és egy ajándék kirándulást kaptunk pluszban.

Az úticél a mi döntésünk alapján Budapest lett, ahol egy felejthetetlen napot tölthettünk el az Aquaworldben. Az utazásunkat pedig a szintén az Önkormányzat által biztosított új kisbusszal oldottuk meg. Külön köszönet illeti *Jenő bá't*, aki nemcsak a biztonságos oda- és hazatérésünket biztosította, de a jó hangulatban is benne volt a keze.

Ami pedig magát az Aquaworldöt illeti, egy hatalmas élmény volt az egész csapatnak. Jól szórakoztunk, szinte az egész napot végig csúszdáztuk.

Na de száz szónak is egy a vége. Az egész ifi-klub nevében, nagyon szépen köszönjük mindenkinek, aki segített, hogy ez a kirándulás létrejöhetett.

Ther Bence

Ünnepi nyitva tartások

ORVOSI RENDELÉSEK

2014. december 29–31-ig *Dr. Balla György* háziorvos rendelése szabadság miatt elmarad. Helyettes rendelés: december 30-án, Balatonakaliban 8,00–8,30; Balatonudvariban: 8,30–9,00; Örvényesen: 9,00–9,30; Aszófő: 9,30–10,00, helyettes orvos: *Dr. Gogl Álmos.* (06-20/534-29-03)

Az első rendelési nap: 2015. január 5., hétfő.

GYÓGYSZERTÁR

A Marina Patika Balatonakali Fiókgyógyszertára 2014. december 22-től december 31-ig zárva tart, az első munkanap 2015. január 2., péntek.

FOGORVOSI RENDELÉS

Dr. Hargitai Zsolt fogorvos – szabadság miatt – 2014. december 19. és 2014. december 31. között nem rendel. Az első munkanap 2015. január 5.

Ügyelet: balatonfüredi Rendelőintézet. (Cím: Balatonfüred, Csárda u. 1. Tel.: 87/580-888; 580-887.)

BALATONAKALI POSTA ÜNNEPI NYITVA TARTÁSA

December 13., szombat 07,45–12,00; 12,30–15,00. December 24–28. között zárva. December 29., hétfő 7,00–12,00; 12,30–16,00. December 30., kedd 7,45–12,00; 12,30–14,45. December 31., szerda 7,45–13,00. Január 1-január 4. között zárva. Január 10., szombat 7,45–12,00; 12,30–15,00.

ANYAKÖNYVI HÍREK

Halálozás:

Fájdalommal búcsúzunk *Stáhl Ambrusnétól* és *Kuchta Attilától.*

Nyugodjanak békében.

EGYHÁZI SZERTARTÁSOK

A 2014. évi karácsonyi időszak Istentiszteletei a Balatonakali Római Katolikus Templomban

December 24., szerda 22,30 óra. December 25. Karácsony 10,00 óra. December 26. Szent István első vértanú 10,00 óra. December 28. Szent Család ünnepén 10 óra. Január 1. „Szűz Mária Isten anyja” a „Béke világnapja” 10 óra. Január 4. Karácsony 2. vasárnapja 10 óra. Január 6., kedd Vízkereszt ünnepe 10 óra.

Evangélikus istentisztelet december 14. 11,00 órakor.

A 2014. évi karácsonyi időszak Istentiszteletei a Balatonakali Evangélikus Templomban

December 25. 14 óra Evangélikus istentisztelet úrvacsorával. December 26. 10 óra református istentisztelet úrvacsorával. Januártól evangélikus istentisztelet minden 4. vasárnap 11 órától.

Református istentisztelet minden harmadik vasárnap 15,30 órakor.

KÖZÉRDEKŰ INFORMÁCIÓK

TIHANYI KÖZÖS ÖNKORMÁNYZATI HIVATAL BALATONAKALI KIRENDELTSÉGE
Ügyfélfogadás: hétfő: 8–15,30, szerda: 8–15,30, péntek: 8–13,00.
Tel.: +36-87/444-255

Mészáros Géza (06-20-95-77-246) faluüzemeltető

Szili Zsófia falugazdász (06-30-990-1526) minden második hétfő 9,00 -11,00

Kéri Katalin települési főépítész: hétfő: 9,30–12,00-ig (előzetes bejelentkezés szükséges 06-87/444-255)

Karl Lajos hegybíró (Önkormányzat): minden hónap első péntekén: 9,00-12,00

ORVOSI RENDELÉS
Dr. Balla György
Hétfő: 12,00–13,00, kedd: 08,00–10,00, szerda: 17,00–18,00, csütörtök: 08,00–10,00, péntek: 12,00–13,00.
Ügyelet hétköznap: 16,00-tól Rendelőintézet Balatonfüred, Csárda u. 1.
Ügyelet hétvégén: egész nap Rendelőintézet Balatonfüred, Csárda u. 1. Tel.: 88/580-888

GYÓGYSZERTÁR NYITVA:
Hétfő 12–20, kedd 8–12, 18–20, szerda 16–20, csütörtök 8–12, 18–20, péntek 10–14, 18–20, szombat 9–12, 18–20 óráig.
Telefon: Marina Fiókgyógyszertár (nyitvatartási időben): 87/544-009, nyitvatartási időn kívül: Marina Gyógyszertár, Balatonfüred: 87/ 580-063

FOGÁSZATI RENDELÉS
dr. Hargitai Zsolt
Hétfő: 08,00–11,30, kedd: 13,00–18,00, szerda: 13,00–18,00, csütörtök: 08,00–11,30.
Tel: 87/444-086

RENDŐRSÉG
A rendőrség megbízottja minden hónap harmadik szerdai napján 8-11 óráig fogadóórát tart a Vasút tér 3. alatti KMB-irodában.
Körzeti megbízott: Gelencsér Péter rendőr főtörzsszáslós. T.: +36-30-650-7169

POLGÁRŐRSÉG
Slemmer István polgárőr parancsnok 06-30/621-2378

VÍZIRENDÉSZETI RENDŐRÖRS
Balatonfüred. Tel.: 87/342-680

VÍZIRENDÉSZETI ÁLLANDÓ ÜGYELET
Siófok. Tel.: 84/310-712

VÍZIMENTŐK BALATONI SZAKSZOLGÁLATA
Zánka. Tel.: +36-30/383-8383

POSTA
Nyitva tartás: Hétfő: 7,00-12,00; 12,30-15,30. Kedd:7,45-12,00; 12,30-14,15. Szerda, csütörtök, péntek: 7,45-12,00; 12,30-15,15. (A nyitva tartás a pénzforgalmi szolgáltatásokra vonatkozik.) Kossuth u. 31.
Vezető: Nagy-Siklósi Viktória
Tel.: 87/444-260, 444-382

FÉK CBA PRÍMA:
Nyitva hétfő–szombat 6,30–18,00, vasárnap 6,30–14 óráig.
ÉTTEREM:
Hétfő-péntek: 10–21-ig, szombat: 8–21-ig, vasárnap: 8–20-ig.

Kéthavonta megjelenő lap a falu életéről.
Felelős kiadó: Dr. Szabó Sándor.
Szerkesztő: Ihász Csilla.
Levélcím: 8243 Balatonakali, Kossuth L. u. 45.
Tel./fax: 87/444–255.

I + G Nyomda Bt., Balatonfüred.
Felelős vezető: Iglói János.
E-mail: i.g.nyomda@t-online.hu